

Competência: novembro/2025

Apresentado em março de 2025

**31º RELATÓRIO MENSAL DE ATIVIDADES (RMA)**

**GRUPO CR DIEMENTZ**

Processo Nº 5002260-43.2023.8.21.0019

# ÍNDICE

1. INTRODUÇÃO
2. ASPECTOS JURÍDICOS
  1. Cronograma Processual
  2. Últimos Eventos Relevantes
3. OPERAÇÃO
  1. Estrutura Societária
  2. Filiais
4. FUNCIONÁRIOS
5. DADOS CONTÁBEIS E INFORMAÇÕES FINANCEIRAS
  1. Fluxo de Caixa Gerencial
  2. Balanço Patrimonial
  3. Demonstração do Resultado do Exercício
  4. Índices de Liquidez
6. ENDIVIDAMENTO
  1. Passivo Total
  2. Passivo Sujeito
7. DILIGÊNCIAS NOS ESTABELECIMENTOS DA RECUPERANDA
8. CUMPRIMENTO PLANO DE RECUPERAÇÃO JUDICIAL



BECKER & SANTOS  
ADVOGADOS

# 1. INTRODUÇÃO



Este Relatório Mensal de Atividades (“RMA”) reúne, de forma sintética, as informações operacionais, financeiras, econômicas e processuais da Recuperação Judicial do Grupo CR Diementz. Os dados foram coletados e analisados pela Becker & Santos Advogados, na qualidade de Administradora Judicial da Recuperanda. No que tange às informações contábeis e financeiras, estas foram enviadas diretamente à Administradora Judicial e a sua análise foi complementada através de reuniões com os procuradores e representantes das Recuperandas, sendo que as informações jurídicas foram extraídas dos autos da Recuperação Judicial.

Todos os dados financeiros, contábeis, fiscais e trabalhistas fornecidos pelas Recuperandas devem ser encaminhados mensalmente ao Administrador Judicial até o **último dia do mês subsequente**. Após o recebimento da totalidade das informações, o Administrador Judicial, depois do tratamento dos dados e análise pormenorizada, apresenta o Relatório Mensal de Atividades – “RMA” dentro da competência mensal.

As demonstrações contábeis referentes ao mês de **novembro de 2025** foram recebidas integralmente com atraso, em 05/02/2026. Os questionamentos formulados por esta Administração Judicial em 19/02/2026 foram respondidos em 26/02/2026. Registra-se, ainda, o envio de outros documentos contábeis nas datas de 12/02/2026 e 26/02/2026. Por fim, a prestação de contas foi encaminhada de forma parcial em 18/03/2026.

Todos os documentos que serviram de base para a elaboração deste relatório estão disponíveis para consulta no site **[www.beckeresantos.com.br](http://www.beckeresantos.com.br)**. Eventuais informações adicionais ou complementares podem ser obtidas diretamente com a Administradora Judicial.

## 2. ASPECTOS JURÍDICOS

Data	Evento	Lei 11.101/05	Data	Evento	Lei 11.101/05
10/02/2023	Ajuizamento do Pedido de Recuperação		03/07/2023	Fim do prazo para apresentar impugnações ao Juízo (10 dias após publicação do 2º Edital)	art. 8º
14/02/2023	Deferimento do Processamento da Recuperação.	art. 52, inciso I, II, III, IV e V e § 1º	09/08/2023	Publicação do Edital de convocação para votação do PRJ - AGC (15 dias de antecedência da realização da AGC)	art. 56, § 1º
04/04/2023	Publicação do deferimento no D.O.		31/08/2023	1ª Convocação da Assembleia Geral de Credores	Art. 36, inciso I
04/04/2023	Publicação do 1º Edital pelo devedor.	art. 52, § 1º	14/09/2023	2ª Convocação da Assembleia Geral de Credores	Art. 36, inciso I
19/04/2023	Fim do prazo para apresentar habilitações e divergências ao AJ (15 dias da publicação do 1º Edital)	art. 7º, § 1º	21/09/2023	Homologação do PRJ	
27/04/2023	Apresentação do Plano de Recuperação ao Juízo (60 dias após publicação do deferimento da recuperação)	art. 53	.....	Previsão de encerramento da recuperação judicial	art. 61
08/05/2023	Publicação de aviso sobre o recebimento do PRJ no D.O.	art. 53, § Único	Nota: Quadro elaborado pela Administradora Judicial com base nos processos previstos na Lei 11.101/05 e as datas de suas ocorrências conforme o trâmite processual.		
24/07/2023	Fim do prazo para apresentar objeções ao PRJ	art. 53, § Único e art. 55, § Único		Eventos ocorridos	
22/06/2023	Publicação do Edital pelo AJ - 2º Edital	art. 7º, § 2º		Data estimada	

## 2. ASPECTOS JURÍDICOS

### ÚLTIMOS EVENTOS RELEVANTES

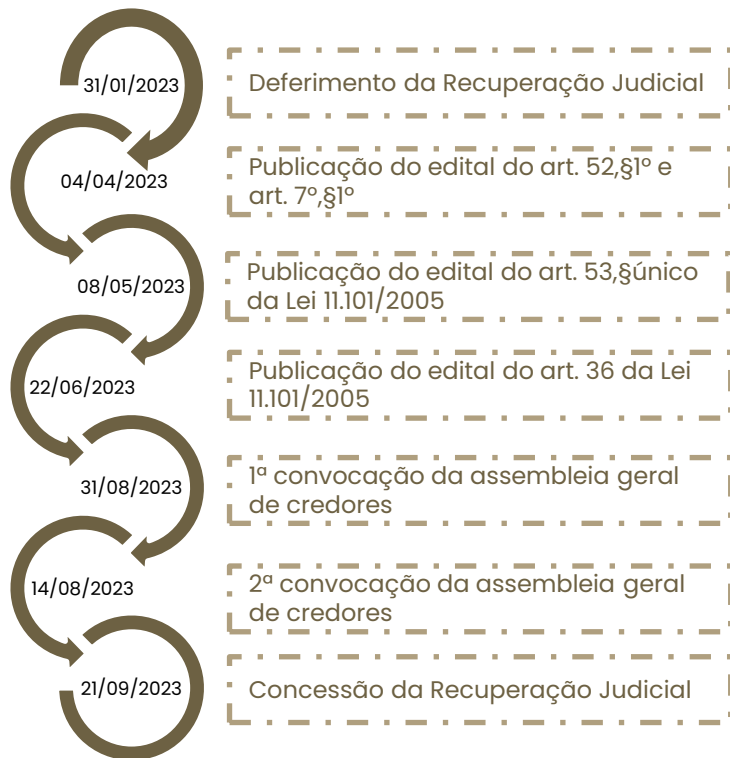

#### Breve histórico do processo de recuperação judicial:

- O processo de Recuperação Judicial foi ajuizado em 30/01/2023, por DIEMENTZ COMÉRCIO DE ELETROMÓVEIS LTDA e COMÉRCIO DE SALVADOS PORTÃO LTDA;
- Submetido ao juízo, sobreveio determinação de constatação prévia. O Laudo de constatação foi apresentado em 10/02/2023 (evento 15).
- Em 14/02/2023 restou deferido o processamento da Recuperação Judicial de DIEMENTZ COMÉRCIO DE ELETROMÓVEIS LTDA, e indeferido, por carência de ação por falta de interesse jurídico processual o pedido em relação à COMÉRCIO DE SALVADOS PORTÃO LTDA.
- Em 04/04/2023 foi publicado o edital do art. 52,§1º e aviso do art. 7º,§1º, da Lei 11.101/2005.
- O Plano de Recuperação Judicial foi apresentado, tempestivamente, em 14/04/2023 (evento 101).
- Em 03/05/2023 (evento 147), a Administração Judicial apresentou o relatório de análise do plano de Recuperação Judicial, em cumprimento ao disposto no art. 22, II, alínea “h” da Lei 11.101/2005. Diante disto, em 08/05/2023 foi publicado o edital a que se trata o art. 53,§único da Lei 11.101/2005.
- Já a relação de credores a que se trata o art. 7º,§2º da Lei 11.101/2005 foi publicada em 22/06/2023.
- Diante da oposições de objeções ao Plano de Recuperação Judicial, foi convocada assembleia geral de credores presencial, sendo 31/08/2023, às 14:00 em 1ª convocação e 14/09/2023, às 14:00, em 2ª convocação.
- No evento 236 dos autos foi apresentado plano modificativo.
- A assembleia geral de credores em primeira convocação (31/08/2023) não foi instalada em razão da ausência de quórum. Em segunda convocação, sobreveio a aprovação do Plano modificativo, pela maioria dos credores.
- Submetido à deliberação, em 21/09/2023 sobreveio a homologação do Plano e concessão da Recuperação Judicial.
- No evento 741 dos autos a Recuperanda requereu autorização para alienação de 87,07% do imóvel de matrícula 49.321 à empresa NSY INCORPORAÇÕES LTDA, pelo valor de R\$ 1.350.000,00. A alienação foi autorizada, em decisão proferida em 06/03/2024 (evento 751 dos autos).
- Ainda, vinculando-se ao pagamento dos credores da Classe I foi deferida a venda em leilão dos imóveis de matrícula nº 18.262 do RI de Estância Velha/RS, e de matrícula nº 533 do Registro de Imóveis de Dois Irmãos/RS, prevista para ocorrer em 11/11/2025, em primeira praça, 18/11/2025 em segunda praça e 25/11/2025 em terceira praça. O imóvel foi arrematado por R\$2.555.000,00 à vista por Injemayer Comércio de Máquinas Imóveis e Locações Ltda.

### 3. OPERAÇÃO

#### ESTRUTURA SOCIETÁRIA

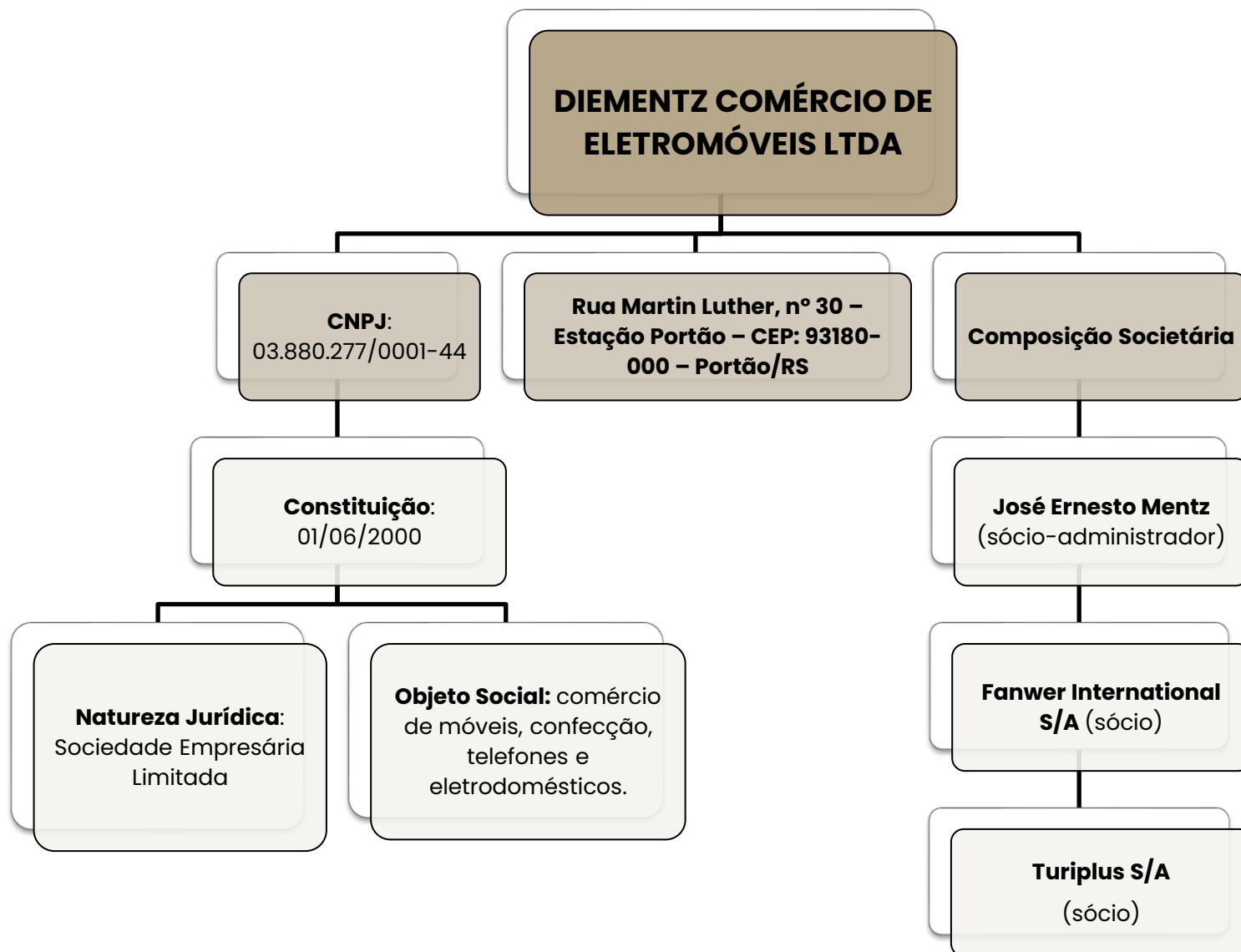

Últimas alterações societárias:

#### REGISTRO 18/06/2023:

- Encerramento das filiais de São Francisco de Paula/RS, Tupandi/RS, Capela de Santana/RS, Guaíba/RS, Sapiranga/RS, Lajeado/RS, Rio Grande/RS, Cristal/RS, Cerro Grande do Sul/RS, Butiá/RS, Triunfo/RS, Pelotas/RS;
- Alteração de endereço das filiais de Nova Hartz/RS, São Jeronimo/RS e Sapucaia do Sul/RS.

#### REGISTRO 28/02/2024:

- Encerramento das filiais de Farroupilha/RS, Capão da Canoa/RS, São Jeronimo/RS, Cachoeira do Sul/RS, São Vendelino/RS.

#### REGISTRO 03/04/2024:

- Encerramento das filiais de Dois Irmãos/RS, Osório/RS, Terra de Areia/RS, Salvador do Sul/RS, Campo Bom/RS e Mostardas/RS;
- Alteração do endereço da filial de Tramandaí/RS para Rua Fernandes Bastos, 928, lojas 02 e 03 – Centro de Tramandaí/RS – CEP: 95.590-000.

#### REGISTRO 15/08/2024:

- Encerramento de filiais.

# 3. OPERAÇÃO

## FILIAIS

A Recuperanda possui, atualmente, **4** lojas ativas, além do centro de distribuição, ambas localizadas na cidade de Portão/RS. Todas as empresas estão situadas no estado do Rio Grande do Sul.

### Filiais ativas:

Filial	Endereço	Bairro	Cidade/Estado	CNPJ
CD	RUA MARTIN LUTHER Nº 30	ESTAÇÃO PORTÃO	PORTÃO-RS	03.880.277/0001-44
FL 01	AV.CEL. ORESTES LUCAS, Nº1885 SALA 01	CENTRO	CAPELA DE SANTANA-RS	03.880.277/0019-73
FL 21	R. GUILHERME ALBINO MULLER, Nº 570	CENTRO	NOVA HARTZ-RS	03.880.277/0033-21
FL 42	RUA SÃO PEDRO, Nº 101 SALA 01	CENTRO	SAPIRANGA-RS	03.880.277/0036-74
FL 15	RUA CAMPO GRANDE, Nº777	CENTRO	PORTÃO-RS	03.880.277/0007-30

### Filiais sem operação aguardando baixa na junta comercial:

Filial	Endereço	Bairro	Cidade/Estado	CNPJ
FL 71	RUA PROFESSOR FRANCISCO BROCHADO DA ROCHA, Nº 252 - LOJA 02	CENTRO	SAPUCAIA DO SUL-RS	03.880.277/0090-10
FL 63	RUA FERNANDES BASTOS, 928 - LOJAS 02 E 03	CENTRO	TRAMANDAÍ - RS	03.880.277/0064-28
FL 02	AV. EGÍDIO MICHAELSEN, Nº 328	CENTRO	SÃO SEBASTIÃO DO CAÍ-RS	03.880.277/0002-25
FL 08	AV. BRASIL, Nº 652	CENTRO	PORTÃO-RS	03.880.277/0006-59
FL 57	RUA OSVALDO ARANHA, Nº 1515	CENTRO	MONTENEGRO - RS	03.880.277/0057-07
FL 29	AV.REV.AMER.VESPÚCIO CABRAL, Nº441 LJ 02/03	CENTRO	VIAMÃO-RS	03.880.277/0045-65
FL 03	RUA DR. EDGARDO PEREIRA VELHO, Nº 527	CENTRO	SÃO JOSÉ DO NORTE-RS	03.880.277/0017-01
FL 09	RUA PORTÃO, Nº 341	CENTRO	ESTANCIA VELHA-RS	03.880.277/0038-36

### Filial sem operação em razão da solicitação de entrega da loja, por parte do proprietário, devido a inadimplência de aluguel:

Filial	Endereço	Bairro	Cidade/Estado	CNPJ
FL 75	AV. LINDOLFO ALVES DE ALMEIDA, Nº 586	CENTRO	MAQUINÉ-RS	03.880.277/0094-43

### Filiais com CNPJ baixados:

Filial	Endereço	Bairro	Cidade/Estado	CNPJ	STATUS
FL 10	AV. SÃO MIGUEL, Nº 888	CENTRO	DOIS IRMÃOS-RS	03.880.277/0037-55	Baixada
FL 11	RUA SÃO PEDRO, Nº 296	CENTRO	SAPIRANGA-RS	03.880.277/0034-02	Baixada
FL 13	AV. PEDRO ADAMS FILHO, Nº 5151	CENTRO	NOVO HAMBURGO-RS	03.880.277/0032-40	Baixada
FL 17	RUA MAL FLORIANO PEIXOTO, Nº 940	CENTRO	OSÓRIO-RS	03.880.277/0027-83	Baixada
FL 18	RUA DEP. OSVALDO BASTOS, Nº 5251 APTO. 03	CENTRO	TERRA DE AREIA-RS	03.880.277/0042-12	Baixada
FL 19	AV. ASSIS BRASIL, Nº 619 SALA 03	CENTRO	ARROIO DO SAL-RS	03.880.277/0040-50	Baixada
FL 27	RUA ANÁPIO GOMES, Nº 1586	CENTRO	GRAVATAÍ-RS	03.880.277/0044-84	Baixada
FL 33	AV. FEITORIA, Nº 4807 SALA 5	FEITORIA	SÃO LEOPOLDO-RS	03.880.277/0043-01	Baixada
FL 34	RUA JULIO DE CASTILHOS, Nº 737	CENTRO	FARROUPILHA-RS	03.880.277/0011-16	Baixada
FL 35	RUA JOÃO MOSMANN, Nº 60	CENTRO	PAROBÉ-RS	03.880.277/0014-69	Baixada
FL 37	AV. SENADOR ALBERTO PASQUALINI, Nº 119	CENTRO	LAJEADO-RS	03.880.277/0047-27	Baixada
FL 39	AV. DUQUE DE CAXIAS, Nº 553	CENTRO	SALVADOR DO SUL-RS	03.880.277/0016-20	Baixada
FL 41	AV. JÚLIO DE CASTILHOS, 274	CENTRO	SÃO FRANCISCO DE PAULA - RS	03.880.277/0012-05	Baixada
FL 43	AV. BRASIL, Nº 2579	CENTRO	CAMPO BOM-RS	03.880.277/0031-60	Baixada
FL 46	AV. PARAGUASSU, Nº 2153	CENTRO	CAPÃO DA CANOA-RS	03.880.277/0028-64	Baixada
FL 50	RUA CEL. SOARES DE CARVALHO, Nº 553 SALA 1	CENTRO	SÃO JERÔNIMO-RS	03.880.277/0052-94	Baixada
FL 54	RUA GENERAL BACELAR, Nº 254	CENTRO	RIO GRANDE-RS	03.880.277/0054-56	Baixada
FL 56	RUA HENRIQUE MULLER Nº 199	CENTRO	CAPELA DE SANTANA-RS	03.880.277/0071-57	Baixada
FL 64	RUA JÚLIO DE CASTILHOS, Nº 499	CENTRO	CACHOEIRA DO SUL-RS	03.880.277/0065-09	Baixada
FL 67	RUA SÃO JOSÉ Nº 630, TERREO	CENTRO	GUAÍBA-RS	03.880.277/0069-32	Baixada
FL 70	RUA ANDRADE NEVES Nº 1944	CENTRO	PELOTAS-RS	03.880.277/0072-38	Baixada
FL 72	AV. JOÃO ANTÔNIO, Nº 461	CENTRO	SOBRADINHO-RS	03.880.277/0091-09	Baixada
FL 73	RUA LUIS BARRETO, Nº 519	CENTRO	TRIUNFO-RS	03.880.277/0092-81	Baixada
FL 76	RUA DA PONTE, Nº 72	CENTRO	SÃO VENDELINO-RS	03.880.277/0095-24	Baixada
FL 77	AV. EMANCIPAÇÃO, Nº 319	CENTRO	CRISTAL-RS	03.880.277/0096-05	Baixada
FL 78	RUA BENTO GONÇALVES, Nº 770	CENTRO	MOSTARDAS-RS	03.880.277/0098-77	Baixada
FL 81	RUA THEODORO ZENKER Nº 175 SALA: 01	CENTRO	CERRO GRANDE DO SUL-RS	03.880.277/0089-86	Baixada
FL 86	RUA DR. OSVALDO HAMPE, Nº 170 SALA 02	CENTRO	ANTÔNIO PRADO-RS	03.880.277/0075-80	Baixada
FL 88	AV. PIRATINI, Nº 553 SALA 01	CENTRO	BUTIÁ-RS	03.880.277/0070-76	Baixada
FL 97	AV. SALVADOR, Nº 837	CENTRO	TUPANDI-RS	03.880.277/0020-07	Baixada

### 3. OPERAÇÃO

A empresa encaminhou fotos das lojas ativas, conforme segue abaixo:



Loja 01 – Capela Santana



Loja 08 – Portão



Loja 21 – Nova Hartz



Loja 29 – Sapiranga

### 3. OPERAÇÃO

#### RESUMO PRESTAÇÃO DE CONTAS

Entre novembro e dezembro de 2025, a Recuperanda recebeu valores decorrentes da alienação dos imóveis localizados em Dois Irmãos e Estância Velha, totalizando R\$ 4.684.216,00.

Conforme determinado pelo juízo, os recursos serão destinados da seguinte forma: (i) R\$ 625.436,70 para pagamento dos honorários da Administração Judicial; (ii) R\$ 1.143.576,64 para quitação dos créditos arrolados na Classe I; (iii) R\$ 328.061,22 para pagamento dos honorários advocatícios contratuais; (iv) R\$ 415.195,90 serão reservados para regularização do passivo tributário; e (v) o saldo remanescente será destinado à composição do fluxo de caixa.

A Recuperanda encaminhou o controle de pagamentos; contudo, não apresentou os comprovantes de todos os desembolsos realizados. Dessa forma, a prestação de contas será dividida em duas etapas: (1) prestação de contas dos valores devidamente comprovados; e (2) relação dos valores pagos, porém não comprovados documentalmente.

Ademais, cumpre destacar que não houve a quitação integral dos credores trabalhistas, razão pela qual os credores remanescentes constarão no controle "3".

Abaixo resumo da prestação de contas:



### 3. OPERAÇÃO

#### PRESTAÇÃO DE CONTAS DOS VALORES DEVIDAMENTE COMPROVADOS



BECKER & SANTOS  
ADVOGADOS

#### 1. SITUAÇÃO DE PRESTAÇÃO DE CONTAS

Data	Tipo	Entradas	Saídas	Saldo a prestar contas	Nº documento
14/11/2025	Recebimento imóvel Dois Irmãos	2.130.000,00		2.130.000,00	-
26/11/2025	Recebimento imóvel Estância Velha (entrada)	637.966,00		2.767.966,00	-
15/12/2025	Recebimento imóvel Estância Velha (restante)	1.916.250,00		4.684.216,00	-
15/12/2025	Reserva passivo tributário		415.195,90	4.269.020,10	
14/01/2026	Honorários AJ - Becker e Santos		625.436,70	3.643.583,40	Alvará
14/01/2026	Honorários ADV - Cabanellos		117.978,82	3.525.604,58	Alvará
14/01/2026	Honorários ADV - Brenner & Caletti		210.082,40	3.315.522,18	Alvará
14/01/2026	Pgto plano - credor Bruna Mantske Pinto		12.000,00	3.303.522,18	Alvará
14/01/2026	Pgto plano - credor Bernardo Vettorazzi Lacerda		2.000,00	3.301.522,18	Alvará
14/01/2026	Pgto plano - credor Edgar Soares De Barros		95.000,00	3.206.522,18	Alvará
14/01/2026	Pgto plano - credor Eli Jose Gomes		7.200,00	3.199.322,18	Alvará
14/01/2026	Pgto plano - credor Guilherme Starosta		400,00	3.198.922,18	Alvará
14/01/2026	José Fernando Czapliski		1.248,33	3.197.673,85	Alvará
14/01/2026	Pgto plano - credor Jose Helio Klement		23.932,50	3.173.741,35	Alvará
14/01/2026	Pgto plano - credor Juceleine Borges		2.659,17	3.171.082,18	Alvará
14/01/2026	Pgto plano - credor Karine Assunção		1.390,00	3.169.692,18	Alvará
14/01/2026	Pgto plano - credor Laura Alves De Aguiar		17.212,00	3.152.480,18	Alvará
14/01/2026	Pgto plano - credor Marcia Simone Lima		16.100,00	3.136.380,18	Alvará
14/01/2026	Pgto plano - credor Marcio Giovani Fernandes		4.074,99	3.132.305,19	Alvará
14/01/2026	Pgto plano - credor Michelle Cristina Melo Dias		17.520,00	3.114.785,19	Alvará
14/01/2026	Pgto plano - credor Pierre Alexandre Petry		15.400,00	3.099.385,19	Alvará
14/01/2026	Pgto plano - credor Rosa Maria Schmidt		12.600,00	3.086.785,19	Alvará
14/01/2026	Pgto plano - credor Veronilda Dos Santos		20.600,00	3.066.185,19	Alvará
14/01/2026	Pgto plano - credor Larissa Andriotti Da Costa		9.500,00	3.056.685,19	Alvará
14/01/2026	Pgto plano - credor Diego Mateus Da Viega Naumann		1.050,00	3.055.635,19	Alvará
13/02/2026	Pgto plano - credor Tatiane Portes Da Silva		1.800,00	3.053.835,19	Alvará
	<b>Total</b>	<b>4.684.216,00</b>	<b>1.630.380,81</b>		

### 3. OPERAÇÃO

#### RELAÇÃO DOS VALORES PAGOS, PORÉM NÃO COMPROVADOS DOCUMENTALMENTE



BECKER & SANTOS  
ADVOGADOS

2. PAGAMENTOS REALIZADOS CONFORME EMPRESA, MAS SEM COMPROVANTES					
Data	Tipo	Saídas	Nº do documento	Observação	
09/01/2026	Pgto Plano - Credor - Diesse Gomes Fernandes	2.300,00	-	Pendente comprovante de pagamento	
09/01/2026	Pgto Plano - Credor Maristela Carollo Rhoden	23.000,00	-	Pendente comprovante de pagamento	
17/12/2025	RGE - Luz Da Diementz	14.038,70	135760483	Pendente comprovante de pagamento	
17/12/2025	Marcela Denise De Melo 52.971.002/001-21	2.666,00	NF 19	Pendente comprovante de pagamento e explicação sobre origem	
17/12/2025	Valdir Hentschke 53.472.703/0001-89	3.319,26	NF 23	Pendente comprovante de pagamento e explicação sobre origem	
17/12/2025	ASP Ferrai Consultoria 04.454.421/001-43	690,00	889457253507585	Pendente comprovante de pagamento e explicação sobre origem	
17/12/2025	OSERV Soluções De Tecnologia LTDA 28.004.230/0001-48	1.059,49	2025469	Pendente comprovante de pagamento e explicação sobre origem	
17/12/2025	Mirto Afonso Kalsing 27.423.880/0001-65	11.250,00	NFS 37,39,41 e 42	Pendente comprovante de pagamento e explicação sobre origem	
17/12/2025	Claro Empresas	3.960,24	173113870	Pendente comprovante de pagamento e explicação sobre origem	
17/12/2025	Marac Construtora De Imóveis LTDA	400,00	Acordo '50124005420248210035 parc. 7	Pendente comprovante de pagamento e explicação sobre origem	
17/12/2025	(Apólice) Porto Seguro Comp. De S. Gerais	10.629,98	49138384	Pendente comprovante de pagamento e explicação sobre origem	
17/12/2025	Contrato De Locação F.E. Jost & CIA LTDA	4.300,00	25-2025	Pendente comprovante de pagamento e explicação sobre origem	
17/12/2025	FGTS	830,82	0125120907656089-3	Pendente comprovante de pagamento	
17/12/2025	FGTS	699,20	0125120907658114-9	Pendente comprovante de pagamento	
17/12/2025	FGTS	416,25	0125120907651148-5	Pendente comprovante de pagamento	
17/12/2025	FGTS	3.715,30	0125121008210108-4	Pendente comprovante de pagamento	
17/12/2025	FGTS	362,08	0125120907654161-9	Pendente comprovante de pagamento	
17/12/2025	FGTS	1.822,74	0125120907642097-8	Pendente comprovante de pagamento	
17/12/2025	FGTS	460,42	0125120907652932-5	Pendente comprovante de pagamento	
17/12/2025	FGTS	384,04	0125120907644781-7	Pendente comprovante de pagamento	
17/12/2025	FGTS	264,49	0125120907638921-3	Pendente comprovante de pagamento	
17/12/2025	AMIL Assistência ME 29.309.127/0001-79	3.140,14	65088976	Pendente comprovante de pagamento e explicação sobre origem	
17/12/2025	BSSAT Rastreamento Veicular	1.195,00	20251547	Pendente comprovante de pagamento e explicação sobre origem	
17/12/2025	Risco Zero Su. Conet LTDA	2.286,64	55286	Pendente comprovante de pagamento e explicação sobre origem	
17/12/2025	Centro De Integração Empresa CIEE	1.102,08	31458951	Pendente comprovante de pagamento e explicação sobre origem	
17/12/2025	Rogério Luiz José 32.278.870/0001-13	1.484,87	NFS 27,29	Pendente comprovante de pagamento e explicação sobre origem	
17/12/2025	Férias E Décimo Terceiro	15.960,94	-	Pendente comprovante de pagamento e explicação sobre origem	
18/12/2025	Pagamento Da Nota Nº 28	633,59	nf 28	Pendente comprovante de pagamento e explicação sobre origem	
18/12/2025	Unik Systems	2.500,00		Pendente comprovante de pagamento e explicação sobre origem	
18/12/2025	Pagamento Da Luz	684,56		Pendente comprovante de pagamento e explicação sobre origem	
22/12/2025	RGE	14.348,88	N 138619124	Pendente comprovante de pagamento e explicação sobre origem	
22/12/2025	Empréstimo Banco Do Banrisul	7.205,22	nº8685066	Pendente comprovante de pagamento e explicação sobre origem	
22/12/2025	Unimed	1.352,25	nf 002375788	Pendente comprovante de pagamento e explicação sobre origem	
07/01/2026	Pagamento Da Folha	15.301,00		Pendente comprovante de pagamento e explicação sobre origem	
17/12/2025	Comércio De Salvados Portão 06.138.925/0001-80	4.750,00	NFS. 3890,3879,3882 e 3884	Pendente comprovante de pagamento e explicação sobre origem	
17/12/2025	Marisa Bayer 42.184.874/0001-96	2.756,81	NF 25	Pendente comprovante de pagamento e explicação sobre origem	
17/12/2025	Aviso De Férias Schirle Mara Mentz	3.260,28	15672	Pendente comprovante de pagamento e explicação sobre origem	

### 3. OPERAÇÃO

#### RELAÇÃO DOS VALORES PAGOS, PORÉM NÃO COMPROVADOS DOCUMENTALMENTE



BECKER & SANTOS  
ADVOGADOS

2. PAGAMENTOS REALIZADOS CONFORME EMPRESA, MAS SEM COMPROVANTES				
Data	Tipo	Saídas	Nº do documento	Observação
17/12/2025	Marcelo Lopes	1.700,00	Acordo de parcelamento	Pendente comprovante de pagamento e explicação sobre origem
17/12/2025	Sandra Gonçalves Silva	1.685,95	Acordo de parcelamento	Pendente comprovante de pagamento e explicação sobre origem
17/12/2025	Aviso De Férias Scheila Mara Mentz Fernandes	2.913,26	42732	Pendente comprovante de pagamento e explicação sobre origem
17/12/2025	Salário, Férias E Décimo Terceiro	48.182,70	-	Pendente comprovante de pagamento e explicação sobre origem
22/12/2025	Porto Seguro Companhia De Seguros Gerais	10.455,89	26974236	Pendente comprovante de pagamento e explicação sobre origem
19/12/2025	Nota Do Homero De Toledo	3.856,61	nf 26	Pendente comprovante de pagamento e explicação sobre origem
30/12/2025	Nota Do Homero - Tolnic Prestação De Serviços NF 27	10.000,00	NF 27	Pendente comprovante de pagamento e explicação sobre origem
07/01/2026	Pagamento Da Folha	27.957,00		Pendente comprovante de pagamento e explicação sobre origem
17/12/2025	Acordo Judicial	4.988,88	10592	Pendente comprovante de pagamento e explicação sobre origem
30/12/2025	Acordo Judicial	4.800,74	n 2024081467	Pendente comprovante de pagamento e explicação sobre origem
	Liege	754,00	-	Pendente comprovante de pagamento e explicação sobre origem
	Agata	2.406,00	-	Pendente comprovante de pagamento e explicação sobre origem
	André	2.166,00	-	Pendente comprovante de pagamento e explicação sobre origem
	Danúbia	1.966,00	-	Pendente comprovante de pagamento e explicação sobre origem
	Nicolle	2.742,00	-	Pendente comprovante de pagamento e explicação sobre origem
	Rosane	873,00	-	Pendente comprovante de pagamento e explicação sobre origem
	José Ernesto	82,00	-	Pendente comprovante de pagamento e explicação sobre origem
	CIEE (Lucas E Mariana)	1.581,25	-	Pendente comprovante de pagamento e explicação sobre origem
	CIEE (Bernardo)	409,40	-	Pendente comprovante de pagamento e explicação sobre origem
	Kaleandra	2.432,00	-	Pendente comprovante de pagamento e explicação sobre origem
	Tauana	2.067,00	-	Pendente comprovante de pagamento e explicação sobre origem
	Daiane	2.271,00	-	Pendente comprovante de pagamento e explicação sobre origem
	Roque	1.807,00	-	Pendente comprovante de pagamento e explicação sobre origem
	Ronaldo	2.156,00	-	Pendente comprovante de pagamento e explicação sobre origem
	Sandrielen	1.211,00	-	Pendente comprovante de pagamento e explicação sobre origem
	Scheila	7.492,00	-	Pendente comprovante de pagamento e explicação sobre origem
	Schirle	6.348,00	-	Pendente comprovante de pagamento e explicação sobre origem
	Férias Homero	2.692,84	-	Pendente comprovante de pagamento e explicação sobre origem
	Acordo Parcela 3 Sandra	1.500,00	-	Pendente comprovante de pagamento e explicação sobre origem
	Acordo Parcela 2 Paulo	2.000,00	-	Pendente comprovante de pagamento e explicação sobre origem
	Acordo Parcela 4 Marcelo	1.700,00	-	Pendente comprovante de pagamento e explicação sobre origem
	Rescisão Daniela	3.028,69	-	Pendente comprovante de pagamento e explicação sobre origem
	Valdir hentschke	5.500,00	-	Pendente comprovante de pagamento e explicação sobre origem
	Marcelo Fritsch	350,00	-	Pendente comprovante de pagamento e explicação sobre origem
	Homero de Toledo	10.000,00	-	Pendente comprovante de pagamento e explicação sobre origem
	Homero de Toledo	10.000,00	-	Pendente comprovante de pagamento e explicação sobre origem
	Marisa Bayer	3.300,00	-	Pendente comprovante de pagamento e explicação sobre origem
	Mirto Afonso Kalsing	3.000,00	-	Pendente comprovante de pagamento e explicação sobre origem
	<b>Total</b>	<b>362.907,48</b>		

# 3. OPERAÇÃO

## CREDORES DA CLASSE I NÃO ADIMPLIDOS



BECKER & SANTOS  
ADVOGADOS

### 3. CREDORES DA CLASSE I NÃO ADIMPLIDOS

Nome	Valor da RJ	Valor a pagar		
ADELI JOSE STEFFEN	3.869,77	3.869,77	JOICE CRISTINA SOUSA DA ROCHA	19.208,65
ADNA DA SILVA FAGUNDES	10.000,00	10.000,00	JOSE LUIS CORREA DE ALMEIDA	16.800,00
ALBA VALÉRIA DE ARAÚJO	140.503,34	140.503,34	JUCELEINE BORGES	3.500,00
ALISSON FERNANDO SANTOS	5.400,00	5.400,00	JULIANO MAIDANA DA SILVA	27.000,00
ANDRE JOSEMAR BACKES	5,40	5,40	KELLY DAIANE DO NASCIMENTO FRAGA SOARES	4.410,00
ANDRESSA DO COUTO ABRANTES	9.840,00	9.840,00	LARISSA ANDRIOTTI DA COSTA	9.500,00
ANGELA MARIA DA COSTA ARAÚJO	5.220,00	5.220,00	LAURA ALVES DE AGUIAR	17.212,00
BERNARDO VETTORAZZI LACERDA	2.000,00	2.000,00	MARIANA DOMINGUES FAE	3.034,60
BRUNA MANTSKE PINTO	12.000,00	12.000,00	MARISTELA CAROLLO RHODEN	23.000,00
CAMILA SOUZA DOS SANTOS	60.654,69	60.654,69	MARLI LEITE	30.000,00
CARLOS ALBERTO CUNHA	22.286,46	22.286,46	MARTA BORGHETTI	4.200,00
CARLOS ALEXANDRE CORREA DA SILVA	2.570,00	2.570,00	MAURO RICARDO DE PAULA QUEQUETO	16.740,00
CARLOS FERREIRA LOPES	1.691,66	1.691,66	MELISSA MACIEL SILVEIRA VICENTE	1.130,00
CECÍLIA DOS SANTOS WEBER	10.500,00	10.500,00	MELISSA SIMA MOTTA	13.500,00
CLEBER JOSÉ AMARAL VASCONCELLOS	4.200,00	4.200,00	MICHELLE CRISTINA MELO DIAS	17.520,00
CLEVERSON ELENON SCHRODER	6.400,00	6.400,00	NARA MARIA WINCK	80.000,00
DEFENSORIA PÚBLICA DO ESTADO DO RS	4.060,93	4.060,93	PERCI ESPINDULA DA SILVA	40.000,00
DIESSÉ GOMES FERNANDES	2.300,00	2.300,00	PIERRE ALEXANDRE PETRY	18.200,00
DIORGENES CANELLA	1.000,00	1.000,00	RAISA SALOMON INHAQUITES	1.370,00
EDGAR SOARES DE BARROS	95.000,00	95.000,00	REGINALDO HERTZOG SCHWANCK	3.000,00
ELI JOSE GOMES	7.200,00	7.200,00	ROSA MARIA SCHMIDT	12.600,00
EVERSON DA LUZ CARNEIRO	5.300,00	5.300,00	ROSANGELA MACHADO ELIAS	20.700,00
FABIANE PRIMEIRA GARCIA	18.000,00	18.000,00	SIMONE CAMPOS PEREIRA	6.500,00
FÁBIO DA SILVA BRAUM	6.140,00	6.140,00	UNIÃO - FAZENDA NACIONAL	11.168,37
FERNANDO DA SILVA CALVETE	2.000,00	2.000,00	VERA LUCIA DE VASCONCELLOS BOLZAN	3.034,60
FRANCISCO GAIGA SOCIEDADE IND. DE ADVOCACIA	91.800,00	91.800,00	VERONILDA DOS SANTOS	20.600,00
JALDIR FABIANE	32.400,00	32.400,00	VLADIMIR BEZA GOMES	13.230,00
JESSICA LIBERALESSO RODRIGUES	10.240,00	10.240,00	VLADIMIR RAMOS DA SILVA	6.400,00
JOCELAINÉ COSTA DA SILVA	10.000,00	10.000,00	VOGES & BARBACOVÍ ADVOGADOS ASSOCIADOS	11.464,85
JOEL ALCINDINO ROSA BOEIRA	21.000,00	21.000,00	ZILMA DE LIMA FERNANDES	73.301,68
				<b>1.131.907,00</b>
				<b>1.131.907,00</b>

## 4. FUNCIONÁRIOS

Em novembro a Diementz realizou 01 demissão e 01 admissão, finalizando o período com 45 funcionários ativos.

Os salários estão sendo pagos em dia. O FGTS e INSS foram adimplidos parcialmente nessa competência.

Os acordos referentes às rescisões realizadas ao longo de 2023 e 2024, que foram parcelados, encontram-se em atraso, restando um saldo de R\$252.546,60, conforme controle interno disponibilizado pela Diementz.

Número de Funcionários

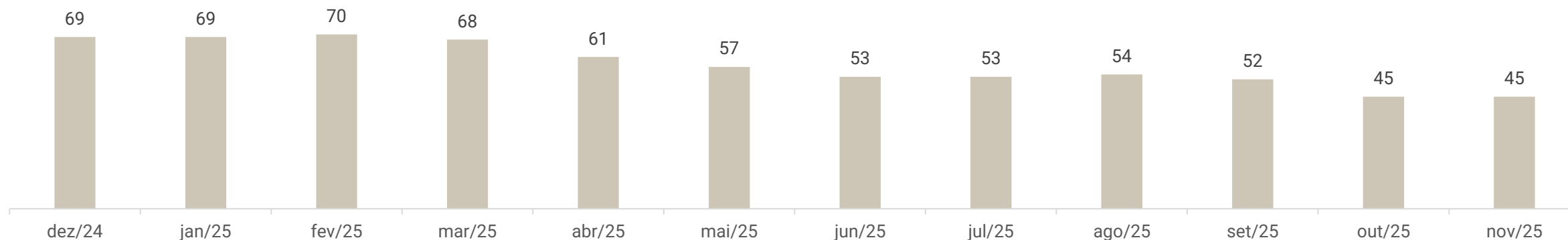

# 5. DADOS CONTÁBEIS E INFORMAÇÕES FINANCEIRAS

## FLUXO DE CAIXA GERENCIAL CONSOLIDADO

DFC CR DIEMENTZ	set/25	out/25	nov/25
<b>Atividades operacionais</b>			
Resultado do período	- 499.848	- 324.569	- 246.086
Depreciação e amortização	4.738	4.738	4.735
<b>Lucro operacional bruto</b>	<b>- 495.110</b>	<b>- 319.831</b>	<b>- 241.351</b>
Contas a receber e outros	33.170	71.515	35.530
Estoques	209.932	45.484	- 112.667
Fornecedores	- 12.467	3.187	- 3.167
Contas a pagar e provisões	227.140	167.014	242.273
Exercícios futuros	8.162	8.180	8.180
Adiantamento fornecedores/funcionários	23	- 8.303	13.821
<b>Caixa líquido atividades operacionais</b>	<b>- 29.150</b>	<b>- 32.754</b>	<b>- 57.382</b>
<b>Atividades de investimento</b>			
Investimentos	-	-	-
<b>Caixa líquido atividades de investimento</b>	<b>-</b>	<b>-</b>	<b>-</b>
<b>Atividades de financiamento</b>			
Pagamento de empréstimos/debêntures	29.297	32.513	63.622
Integralização de capital	-	-	-
<b>Caixa líquido atividades de financiamento</b>	<b>29.297</b>	<b>32.513</b>	<b>63.622</b>
<b>Aumento/ diminuição das disponibilidades</b>	<b>147</b>	<b>- 242</b>	<b>6.240</b>
Caixa e equivalentes no início do período	17.868	18.015	17.774
Caixa e equivalentes no final do período	18.015	17.774	24.013



BECKER & SANTOS  
ADVOGADOS

**Atividades Operacionais:** em novembro o caixa operacional foi negativo em R\$ 57,3 mil, decorrente do resultado negativo do período de R\$ 246 mil, da aquisição de estoque de R\$ 112,6 mil e pagamento de fornecedores de R\$ 3,1 mil. Os impactos positivos mais expressivos são em razão do recebimento de clientes de R\$ 35,5 mil, contas a pagar R\$ 242,2 mil e adiantamento fornecedores/funcionários de R\$ 13,8 mil.

**Atividades de Financiamento:** corresponde ao mútuo da Campo Grande Participações Ltda, no valor de R\$ 68.900,00 e os pagamentos de R\$ 5.278,48 ao Banrisul.

**O saldo ao final de novembro encerrou em R\$ 24.013,24, sendo R\$5.140,29 em caixa, R\$16.932,70 em contas bancárias e R\$481,22 das aplicações financeiras. Os extratos bancários disponibilizados somam R\$ 20.423,35.**

# 5. DADOS CONTÁBEIS E INFORMAÇÕES FINANCEIRAS

## BALANÇO PATRIMONIAL CONSOLIDADO

BALANÇO PATRIMONIAL – CONSOLIDADO	set/25	out/25	nov/25
<b>CIRCULANTE</b>	<b>50.636.297</b>	<b>50.513.988</b>	<b>50.377.813</b>
Caixa e Equivalentes de Caixa	18.015	17.774	24.013
Clientes	44.439.917	44.360.442	44.304.215
Estoques	4.459.710	4.414.226	4.347.043
Adiantamentos	268.697	277.000	263.179
Devedores Diversos	154.091	154.091	154.091
Impostos a Recuperar	1.207.290	1.210.060	1.213.055
Despesas do Exercício Seguinte	88.576	80.396	72.217
<b>NÃO CIRCULANTE</b>	<b>2.708.883</b>	<b>2.710.869</b>	<b>2.714.492</b>
Realizável a Longo Prazo	1.489.858	1.496.583	1.504.941
Investimentos	877.539	877.539	877.539
Imobilizado	166.123	161.385	156.650
Intangível	175.363	175.363	175.363
<b>TOTAL DO ATIVO</b>	<b>53.224.819</b>	<b>53.224.857</b>	<b>53.092.305</b>
<b>BALANÇO PATRIMONIAL – CONSOLIDADO</b>	<b>set/25</b>	<b>out/25</b>	<b>nov/25</b>
<b>CIRCULANTE</b>	<b>75.281.598</b>	<b>75.486.295</b>	<b>75.774.851</b>
Fornecedores	1.003.769	1.009.544	1.007.146
Empréstimos e Financiamentos	205.438	194.066	188.114
Empréstimos Mútuos	3.259.378	3.299.378	3.368.278
Obrigações Sociais	15.725.454	15.768.515	15.800.361
Obrigações Trabalhista- Provisão	194.780 - 764.308	195.209 - 732.465	163.209 718.642
Obrigações Tributárias	9.818.438	9.839.421	9.851.882
Adiantamentos de Clientes	43.405	44.939	35.594
Contas a Pagar	6.739.281	6.876.269	7.051.136
Credor em RJ	37.916.907	37.916.907	37.916.907
<b>NÃO CIRCULANTE</b>	<b>3.956.141</b>	<b>3.956.141</b>	<b>3.960.967</b>
Empréstimos e Financiamentos	9.109	9.109	9.109
Empréstimo Mútuo	30.250	30.250	35.076
Receita Diferida	519.976	519.976	519.976
Obrigações Tributárias	3.396.805	3.396.805	3.396.805
<b>PATRIMÔNIO LÍQUIDO</b>	<b>- 25.392.712</b>	<b>- 25.893.009</b>	<b>- 26.217.578</b>
Capital Social	11.440.000	11.440.000	11.440.000
Reservas	9.340.333	9.340.333	9.340.333
Lucros/Prejuízos Acumulados	46.173.044 -	46.673.342 -	46.997.911
<b>TOTAL DO PASSIVO</b>	<b>53.845.027</b>	<b>53.549.427</b>	<b>53.518.240</b>



BECKER & SANTOS  
ADVOGADOS

**Clientes:** contempla clientes (R\$8.267.063,68), B2W Marketplace (R\$314.020,37), Visa Electron/Banricompras (R\$182.111,89), Diementz Card (R\$35.534.190,46) e financeiras a receber (R\$8.266,30). Em novembro, as vendas a prazo para clientes totalizaram R\$48,1 mil, enquanto os recebimentos corresponderam a R\$ 68,8 mil, resultando em um decréscimo de R\$20,6 mil. Já as vendas realizadas por meio de cartões alcançaram R\$72.436,52, frente a recebimentos de R\$107.963,70, o que explica a redução de R\$35,5 mil. O *aging list* encaminhado evidencia um valor a receber de R\$ 8.584.722,11, sendo que a totalidade é considerado como incobrável. O relatório da Diementz Card não foi disponibilizado, embora solicitado.

**Estoques:** de acordo com o inventário, o valor estocado soma R\$4.347.043,17, sendo a maior concentração na matriz em Portão (R\$3.950.407,28) e, conforme a Diementz, a contagem de seus estoques ocorre mensalmente. Em novembro, a empresa contava com um total de 355,5 mil itens em estoque. A companhia relata enfrentar dificuldades na reposição de mercadorias, que, no momento, vem sendo realizada com produtos provenientes do estoque das lojas encerradas.

**Adiantamentos:** compreende adiantamentos a fornecedores (R\$226,7 mil) e adiantamento a funcionários (R\$36,4 mil). No período analisado, foi realizado adiantamento de R\$1.145,25 a fornecedores. Em relação aos funcionários, foi adiantado R\$2.876,31 relativo a salários, dos quais foram baixados R\$2.906,77, também houve o reconhecimento no montante de R\$ 10.614,88 referente a 13 salário.

**Devedores Diversos:** o saldo se refere a aluguéis a receber (R\$6,3 mil), que se deve a locação de uma propriedade comercial na cidade de Porto Alegre/RS para a empresa Kaçula Modas; patrocínio do Clube Esportivo Aimoré (R\$20 mil); processo iniciado de cobrança da empresa Malhas Clarice (R\$121,2 mil) e prestação de contas em nome de Mércio A. Dietrich (R\$6,5 mil).

**Realizável a Longo Prazo:** os depósitos judiciais totalizam R\$1.504.940,85, referente principalmente a reclamatórias trabalhistas de 2020 e 2021. No período, foram bloqueados R\$13.788,32 em processos trabalhistas e desbloqueados R\$7.063,41.

**Investimentos:** contempla investimentos com apólices de dívida pública (R\$25 mil), precatórios (R\$852 mil), ações banco Sicredi (R\$20,00) e ações Unicred (R\$23,27).

**Imobilizado:** a variação é decorrente da depreciação de R\$4.735,06.

# 5. DADOS CONTÁBEIS E INFORMAÇÕES FINANCEIRAS

## BALANÇO PATRIMONIAL CONSOLIDADO

<b>BALANÇO PATRIMONIAL - CONSOLIDADO</b>	<b>set/25</b>	<b>out/25</b>	<b>nov/25</b>
<b>CIRCULANTE</b>	<b>50.636.297</b>	<b>50.513.988</b>	<b>50.377.813</b>
Caixa e Equivalentes de Caixa	18.015	17.774	24.013
Clientes	44.439.917	44.360.442	44.304.215
Estoques	4.459.710	4.414.226	4.347.043
Adiantamentos	268.697	277.000	263.179
Devedores Diversos	154.091	154.091	154.091
Impostos a Recuperar	1.207.290	1.210.060	1.213.055
Despesas do Exercício Seguinte	88.576	80.396	72.217
<b>NÃO CIRCULANTE</b>	<b>2.708.883</b>	<b>2.710.869</b>	<b>2.714.492</b>
Realizável a Longo Prazo	1.489.858	1.496.583	1.504.941
Investimentos	877.539	877.539	877.539
Imobilizado	166.123	161.385	156.650
Intangível	175.363	175.363	175.363
<b>TOTAL DO ATIVO</b>	<b>53.345.179</b>	<b>53.224.857</b>	<b>53.092.305</b>
<b>BALANÇO PATRIMONIAL - CONSOLIDADO</b>	<b>set/25</b>	<b>out/25</b>	<b>nov/25</b>
<b>CIRCULANTE</b>	<b>75.281.598</b>	<b>75.486.295</b>	<b>75.774.851</b>
Fornecedores	1.003.769	1.009.544	1.007.146
Empréstimos e Financiamentos	205.438	194.066	188.114
Empréstimos Mútuos	3.259.378	3.299.378	3.368.278
Obrigações Sociais	15.725.454	15.768.515	15.800.361
Obrigações Trabalhista - Provisão	194.780 -	195.209 -	163.209
Obrigações Tributárias	764.308	732.465	718.642
Obrigações Tributárias	9.818.438	9.839.421	9.851.882
Adiantamentos de Clientes	43.405	44.939	35.594
Contas a Pagar	6.739.281	6.876.269	7.051.136
Credor em RJ	37.916.907	37.916.907	37.916.907
<b>NÃO CIRCULANTE</b>	<b>3.956.141</b>	<b>3.956.141</b>	<b>3.960.967</b>
Empréstimos e Financiamentos	9.109	9.109	9.109
Empréstimo Mútuo	30.250	30.250	35.076
Receita Diferida	519.976	519.976	519.976
Obrigações Tributárias	3.396.805	3.396.805	3.396.805
<b>PATRIMÔNIO LÍQUIDO</b>	<b>- 25.392.712</b>	<b>- 25.893.009</b>	<b>- 26.217.578</b>
Capital Social	11.440.000	11.440.000	11.440.000
Reservas	9.340.333	9.340.333	9.340.333
Lucros/Prejuízos Acumulados -	46.173.044 -	46.673.342 -	46.997.911
<b>TOTAL DO PASSIVO</b>	<b>53.845.027</b>	<b>53.549.427</b>	<b>53.518.240</b>



**BECKER & SANTOS**  
ADVOGADOS

**Fornecedores:** as compras a prazo foram superiores aos pagamentos em novembro, ocasionando redução de 0,24%. No mês, as principais compras (R\$ 105,00) foram realizadas junto à Hyplass Indústria Química e Claudio Lauri Becker Indústria, e os pagamentos (R\$ 2.502,82) não puderam ser identificados. O controle interno indica que o valor a pagar é de R\$5.554.552,89, sendo os principais fornecedores Risil Comercial R\$1.414.400,00, Carlos dos Santos Emerenciano R\$629.853,00 e Serra Valle R\$533.691,85. A empresa elucida que, devido aos atrasos nos pagamentos, a maioria de seus fornecedores realizam as compras mediante pagamento antecipado ou à vista no recebimento da mercadoria. Um dos meios utilizados pela Diementz é a compra de produtos após o pedido já realizado pelo cliente, o que prevê a entrada certa do valor em caixa.

**Empréstimos e Financiamentos/Mútuos:** compreende, no curto prazo, CCLAA Pioneira (R\$83.257,00), Banrisul (R\$85.977,28), Unicred (R\$110.041,72) e contas redutoras de encargos (-R\$74.960,01), Bradesco Terceiros (-R\$6.992,56) e HSBC Terceiros (-R\$99,90). Além de mútuos junto a Campo Grande Participações (R\$1.486.604,27), José Ernesto Mentz (R\$399.543,82), Comércio de Salvados Portão (R\$996.830,00) e NJ Participações Sociais (R\$485.300,00).

A empresa trabalha como correspondente do Banco Bradesco, logo recebe boletos emitidos pela instituição e repassa no início de cada mês os valores, cujas variações estão refletidas na conta "Bradesco - Terceiros", que apresentou redução de R\$ 573,00. O saldo registrado é negativo em razão do desencontro entre os valores de recebimento e pagamento nos atendimentos (diferença entre D-1 e D-0), de acordo com a empresa.

Ainda ocorreu o mútuo da Campo Grande Participações Ltda, no valor de R\$ 68.900,00. Os pagamentos totalizaram R\$ 5.278,48 ao Banrisul.

**Adiantamentos de Clientes:** o total de R\$35,5 mil se deve a valores recebidos e pendentes de identificação, que passam por análise e após a identificação são reclassificados nas respectivas contas, o mesmo ocorre com comissões pagas e não identificadas instantaneamente, necessitando avaliação. No mês foram recebidos de forma adiantada R\$20.657,39 e baixados R\$30.002,14, contudo, não é possível identificar quais os pagadores, uma vez que as variações possuem nomenclatura genérica.

**Contas a Pagar:** os valores que compõem a rubrica somaram R\$7 milhões ao final do novembro, em razão, especialmente dos valores a pagar de alugueis de R\$4.861.659,04. O acréscimo de R\$136.988,54 está relacionado, em grande parte, a inadimplência de água/luz e telefone e seguros. Em relação aos alugueis, de acordo com os controles internos, o valor extraconcursal é de R\$ R\$ 2.823.144,04.

**Credores em RJ:** compreende valores arrolados na Recuperanda Judicial, contudo, há divergência a maior, dos valores arrolados no 2º edital e posteriormente, sendo esclarecido pela empresa que a diferença está sendo identificada e será ajustada em momento oportuno.

# 5. DADOS CONTÁBEIS E INFORMAÇÕES FINANCEIRAS

## DEMONSTRAÇÃO DE RESULTADO CONSOLIDADO

DRE DIEMENTZ - CONSOLIDADO	set/25	out/25	nov/25	2025
<b>Receita bruta</b>	<b>182.397</b>	<b>129.920</b>	<b>95.665</b>	<b>2.527.263</b>
Deduções das vendas	- 43.664	- 32.694	- 25.015	- 644.792
<b>Receita líquida</b>	<b>138.732</b>	<b>97.226</b>	<b>70.650</b>	<b>1.882.471</b>
Custo das mercadorias vendidas	- 219.900	- 49.483	- 61.316	- 1.231.209
<b>Resultado bruto</b>	<b>- 81.168</b>	<b>47.743</b>	<b>9.334</b>	<b>651.263</b>
<i>Margem Bruta</i>	<i>-59%</i>	<i>49%</i>	<i>13%</i>	<i>355%</i>
<b>Despesas operacionais</b>	<b>- 424.186</b>	<b>- 371.363</b>	<b>- 446.124</b>	<b>- 5.440.591</b>
Despesas Administrativas	- 293.187	- 264.549	- 281.399	- 3.503.843
Despesas com Vendas	- 130.999	- 106.814	- 164.725	- 1.936.748
<b>Resultado operacional líquido</b>	<b>- 505.354</b>	<b>- 323.621</b>	<b>- 436.790</b>	<b>- 4.789.328</b>
<b>Ebitda</b>	<b>- 505.354</b>	<b>- 323.621</b>	<b>- 436.790</b>	<b>- 4.789.328</b>
<i>Margem Operacional</i>	<i>-364%</i>	<i>-333%</i>	<i>-618%</i>	<i>-3176%</i>
Receita financeira	5.506	8.021	10.855	119.638
<b>Resultado antes do IRPJ e CSLL</b>	<b>- 499.848</b>	<b>- 315.600</b>	<b>- 425.935</b>	<b>- 4.672.238</b>
Imposto de renda e Contribuição social	-	-	-	-
<b>Resultado líquido do exercício</b>	<b>- 499.848</b>	<b>- 315.600</b>	<b>- 425.935</b>	<b>- 4.672.238</b>
<i>Margem Líquida</i>	<i>-360%</i>	<i>-325%</i>	<i>-603%</i>	<i>-3102%</i>



BECKER & SANTOS  
ADVOGADOS

**Receita Bruta:** o faturamento apresentou decréscimo de 26% em novembro, totalizando R\$95,6 mil.

**Deduções das Vendas:** compreende os tributos incidentes sobre o faturamento e devoluções de vendas. Os tributos somaram R\$23.328,55 mil. As devoluções no período totalizaram R\$1.686,00. A empresa é tributada pelo regime de Lucro Real trimestral.

**Custos:** os custos representaram 87% da receita líquida e incluem tributos incidentes sobre as compras, transferências e aquisições de mercadorias, além de fretes e a apuração do custo das vendas.

**Despesas:** compreendem os gastos administrativos e comerciais. Os principais itens estão relacionados a aluguéis de pessoas físicas e jurídicas, no valor de R\$87.251,50, salários de R\$70.908,90, honorários de R\$80.368,78 e despesas com prevenção de incêndio R\$69.251,50.

**Resultado Financeiro:** o resultado financeiro foi positivo, pois não houve despesas no período. As receitas referem-se a juros (R\$9.370,97) e taxas financeiras (R\$1.484,23).

**Resultado:** em novembro o resultado foi negativo em R\$425.935,11. Em 2025 o prejuízo acumulado é de R\$4.672.237,80.

## 5. DADOS CONTÁBEIS E INFORMAÇÕES FINANCEIRAS

### ÍNDICES DE LIQUIDEZ

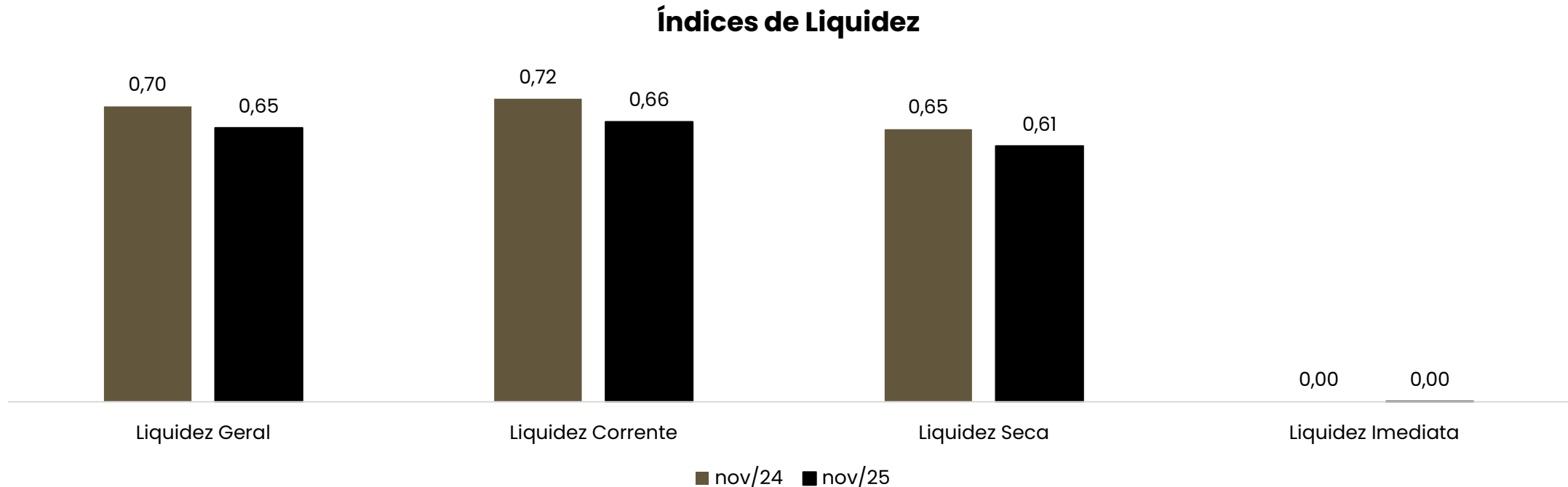

Demonstram a capacidade que a empresa possui para realizar seus pagamentos entre curto e longo prazo. Sendo considerável como parâmetro o valor de 1,0, o qual demonstra que a empresa possui capacidade plena de quitação de seu endividamento, de acordo com o tipo de liquidez em questão.

A liquidez geral indica a capacidade entre curto e longo prazo, sendo que neste ponto a empresa registrou 0,65 em novembro/2025, devido ao alto valor a receber de seus clientes e valores disponíveis em estoque, apontando retração em comparação ao mesmo período de novembro/2024. Enquanto a liquidez imediata, a qual considera apenas os valores em suas disponibilidades para pagamentos de curto prazo, não apresentou capacidade, o que se deve pelos recebimentos ocorrerem, em sua maioria, através de cartões de créditos.

## 6. ENDIVIDAMENTO

### PASSIVO TOTAL

O passivo total da Recuperanda soma **R\$ 77.844.574,85**.



BECKER & SANTOS  
ADVOGADOS

#### Passivo

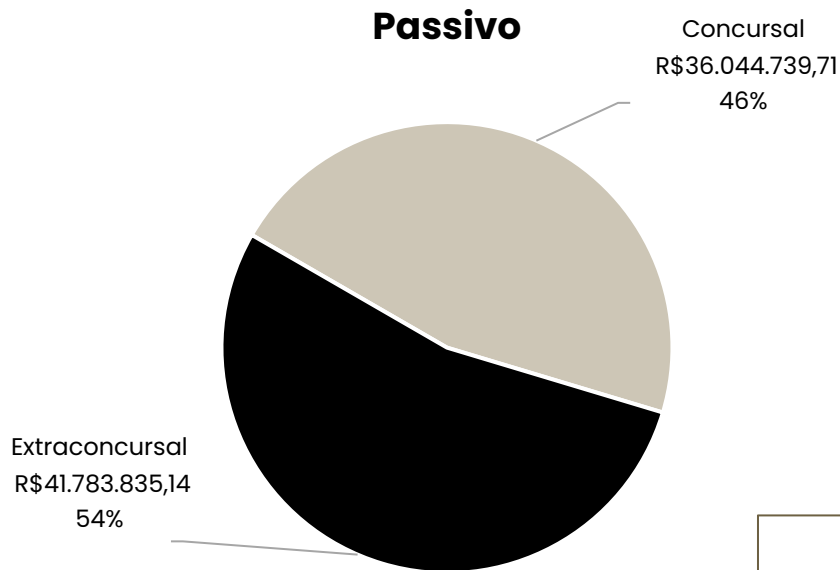

#### Concursal:

Natureza	Quantidade de credores	% quantidade de credores	Valor total	% Valor total
Trabalhista	68	25,66%	R\$ 1.190.654,49	3,30%
Garantia Real	0	0,00%	R\$ -	0,00%
Quirografário	167	63,02%	R\$ 32.614.364,98	90,44%
Microempresa	30	11,32%	R\$ 2.255.720,24	6,26%
<b>Total</b>	<b>263</b>	<b>100%</b>	<b>R\$ 36.060.739,71</b>	<b>100%</b>

#### Extraconcursal:

Em novembro/2025 o passivo extraconcursal soma R\$ R\$ 41.783.835,14, sendo, principalmente, com obrigações sociais e fiscais, que representam 70% do valor total. Informações detalhadas podem ser acompanhadas no relatório de débitos extraconcursais.

## 6. ENDIVIDAMENTO

### PASSIVO SUJEITO À RECUPERAÇÃO JUDICIAL

O passivo sujeito à Recuperação Judicial é de **R\$ 36.060.739,71**, sendo estes distribuídos entre 265 credores classificados nas classes I – Trabalhista, III – Quirografários e IV – ME/EPP.

A classe que possui maior representatividade é a Quirografária, representando 90,44% do passivo concursal total. A Classe I – Trabalhista possui 3,30% e a Classe IV – ME/EPP possui 6,26% de representatividade em relação ao valor do passivo concursal total.

#### Passivo Concursal por Classe:

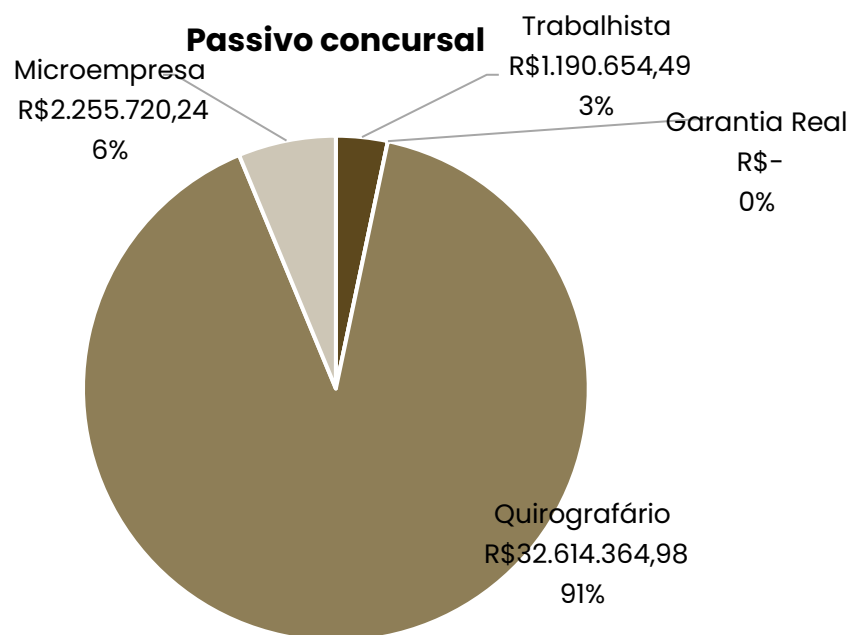

#### PRINCIPAIS CREDORES POR CLASSE

CLASSE	CREDOR	VALOR R\$
CLASSE I	ALBA VALÉRIA DE ARAÚJO	R\$ 140.503,34
CLASSE I	EDGAR SOARES DE BARROS	R\$ 95.000,00
CLASSE III	CAMPO GRANDE PARTICIPAÇÕES LTDA	R\$ 6.212.103,10
CLASSE III	GAZZIN INDÚSTRIA E COMÉRCIO DE MÓVEIS	R\$ 5.058.889,62
CLASSE IV	EZA CONTABILIDADE LTDA	R\$ 392.283,33
CLASSE IV	INDÚSTRIA DE MÓVEIS QUADRI LTDA	R\$ 391.657,83

# 7. DILIGÊNCIAS NOS ESTABELECIMENTOS DA RECUPERANDA



BECKER & SANTOS  
ADVOGADOS

Fotos capturadas em 11/12/2025:



# 7. DILIGÊNCIAS NOS ESTABELECIMENTOS DA RECUPERANDA



BECKER & SANTOS  
ADVOGADOS

Fotos capturadas em 11/12/2025:

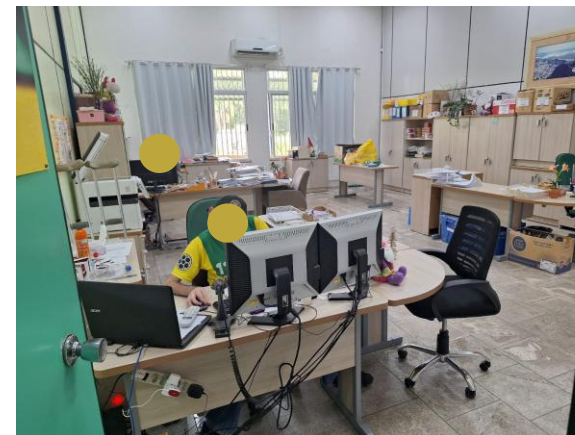

## 8. CUMPRIMENTO PLANO DE RECUPERAÇÃO JUDICIAL

CONDIÇÕES DO PLANO							ATUALIZAÇÃO EM JANEIRO/2026				
CLASSE	SUBCLASSE	VALOR RJ	DESÁGIO	CARÊNCIA	INÍCIO DOS PAGAMENTOS	FIM DOS PAGAMENTOS	VALOR ATUALIZADO	PAGO (R\$)	EM ATRASO (R\$)	A VENCER (R\$)	OBSERVAÇÕES
<b>Classe I - Trabalhista</b>	Até R\$ 5.500,00	302.511,95	-	-	set/23	set/25	302.511,95	48.747,49	-	253.764,46	A recuperanda solicitou a venda do imóvel matrícula nº18.262, pelo valor de R\$1.300.00,00 para quitação da Classe I.
	Saldo acima de R\$5.500,00	888.142,54	50%	-	set/23	set/25	888.142,54	-	7.200,00	880.942,54	
<b>Classe III - Quirografários</b>	Até R\$ 5.000,00	52.372,54	65%	24 meses	set/25	set/27	18.330,39	-	-	17.162,18	Os pagamentos deverão iniciar após o período de carência, ou seja, em setembro/2025.
	Demais Créditos	32.561.992,44	75%	24 meses	set/25	set/39	8.140.498,11	-	33.544,38	8.106.953,73	
<b>Classe IV - ME e EPP</b>	Até R\$ 19.000,00	95.994,67	-	24 meses	set/25	set/27	95.994,67	-	1.037,65	94.957,02	Os pagamentos deverão iniciar após o período de carência, ou seja, em setembro/2025.
	Demais Créditos	2.159.725,57	75%	24 meses	set/25	set/39	539.931,39	-	553,87	539.377,52	
<b>TOTAL</b>		<b>36.060.739,71</b>					<b>9.985.409,05</b>	<b>48.747,49</b>	<b>42.335,91</b>	<b>9.893.157,44</b>	

- Na decisão que homologou o plano e concedeu a Recuperação Judicial, foi determinado que a Recuperanda apresentasse, no prazo de 30 (trinta) dias, garantias suficientes para a quitação dos créditos trabalhistas. Na ausência ou rejeição, o prazo máximo será de 12 (doze) meses, contados da decisão de concessão da recuperação judicial. No evento 532 dos autos, a Recuperanda indicou seu ativo imobilizado, avaliado em R\$ 10.401.190,00 ou, alternativamente, o imóvel de matrícula 18.262, do RI de Estancia Velha. Em decisão datada de 07/12/2023 (evento 561) foi determinada a constituição da garantia sobre o imóvel indicado.
- Em 21/07/2025 foi proferida decisão determinando que os valores obtidos com a alienação do imóvel sejam depositados integralmente nos autos, com posterior liberação mediante alvará judicial para os procuradores da recuperanda realizarem os pagamentos, de acordo com a ordem estabelecida: 1) honorários ao AJ; 2) pagamento dos créditos trabalhistas; 3) início da regularização do passivo fiscal.
- Foram realizados pagamentos à Classe Trabalhista no montante de R\$ 48.747,49, beneficiando ao todo sete credores. Além disso, foram efetuados pagamentos a escritórios advocatícios, incluindo honorários da Administração Judicial e dos advogados da Recuperanda, no valor total de R\$ 1.318.194,36. Por fim, identificam-se ainda pagamentos no montante de R\$ 103.939,50 cuja destinação não foi devidamente esclarecida.

# ANEXOS

I. DEMONSTRAÇÕES CONTÁBEIS DE NOVEMBRO/2025;

